우리 WITH

대한예수교 장로회 영락교회 초등/소년부

초등부 소년부 약 속	1. 예배시간 10분 전에 와요. 2. 예배시간 만큼은 하나님께 집중해요. 3. 이 책을 소중히 여기며, 이 책으로 하나님과 함께하는 시간을 가집니다. 4. 선생님 말씀을 잘 들어요. 5. 예배를 드린 후 주변을 정리해요.

"이렇게 활용하세요."

위드	위드 - 이 책은 매 월의 주제에 따라 진행되는 초등/소년부 교육내용에 대한 책입니다.
Memory time	Memory Time 반 모임 때 선생님과 함께 나눈 내용입니다.
Sweet time	Sweet Time - 온 가족이 함께 하는 식사시간을 일주일에 한 번 정하여서 주일에 배운 말씀을 나누도록 합니다.
GOD'S TIME	God's Time - 일주일 동안 하나님의 말씀을 묵상하는 QT입니다.
Morning Time	Morning Time 아침 시간에 자녀에게 들려주는 말씀입니다.
bed time	Bed Time - 잠자기 전 자녀에게 들려주는 말씀입니다. * Morning Time과 Bed Time은 매 월 마지막 주에만 제공됩니다.
추천도서	추천도서 그 달의 주제에 맞는 읽기 좋은 책에 대한 소개입니다.

Contents

2월 교육 내용 ····· 04

2월 첫째 주
분반 모임 Memory Time ····· 06
가족과 함께하는 Sweet Time ····· 07
어린이 QT God's Time ····· 08

2월 둘째 주
어린이 QT God's Time ····· 18
가족과 함께하는 Sweet Time ····· 19
어린이 QT God's Time ····· 20

English Bible Study ····· 28

2월 셋째 주
분반 모임 Memory Time ····· 34
가족과 함께하는 Sweet Time ····· 35
어린이 QT God's Time ····· 36

2월 넷째 주
분반 모임 Memory Time ····· 46
가족과 함께하는 Sweet Time ····· 47
어린이 QT God's Time ····· 48
아침에 나누는 Morning Time ····· 56
잠자기 전 나누는 Bed Time ····· 57

2월 펀펀 플레이
퍼즐 ····· 58
글자 찾기 ····· 59

위드큐티스티커 ····· 60
위드포토 ····· 61

2월 추천도서 ····· 62

2월 교육활동지 ····· 63

암송 구절	"나는 선한 목자라 선한 목자는 양들을 위하여 목숨을 버리거니와" (요한복음 10:11)
♥첫째주♥ "먼저 다가감"	예수께서 불쌍히 여기사 그들의 눈을 만지시니 곧 보게 되어 그들이 예수를 따르니라 (마태복음 20:34) *친절은 불쌍히 여기는 마음을 가지고 먼저 다가가는 것이에요.
♥둘째주♥ "도와줌"	나는 선한 목자라 선한 목자는 양들을 위하여 목숨을 버리거니와 (요한복음 10:11) *예수님은 자기 목숨도 아끼지 않으시고 친절을 베푸는 분이세요.
♥셋째주♥ "덮어줌"	대답하되 주여 없나이다 예수께서 이르시되 나도 너를 정죄하지 아니하노니 가서 다시는 죄를 범하지 말라 하시니라 (요한복음 8:11) *예수님의 친절은 잘못을 덮어주고 용서해주는 것이에요.
♥넷째주♥ "사랑함"	오직 너희는 원수를 사랑하고 선대하며 아무 것도 바라지 말고 꾸어 주라 그리하면 너희 상이 클 것이요 또 지극히 높으신 이의 아들이 되리니 그는 은혜를 모르는 자와 악한 자에게도 인자하시니라 (누가복음 6:35) *예수님의 친절은 원수까지도 사랑하는 것이에요.

실천 내용	1. 사순절 기간동안 날마다 예수님을 깊이 생각해요. 2. 말씀을 통해 배운 '친절'을 매주 실천해요. 3. 하나님의 말씀을 읽어요.

위드 WITH

2월 첫째주
2016년 2월 7일~13일

Memory time

먼저 다가감

첫째주

♥ **주제** : 친절

♥ **암송구절** "예수께서 불쌍히 여기사 그들의 눈을 만지시니 곧 보게 되어 그들이 예수를 따르니라 " ▷마태복음 20:34

♥ **성경 이야기** : 먼저 다가감 ▷마태복음 20:29-34

♥ **오늘의 포인트** :

친절은 불쌍히 여기는 마음을 가지고 먼저 다가가는 것이에요.

★ 말씀 나눔 (이 질문으로 친구들과 토의해 보세요)

① 예수님께 외치는 맹인 두 사람을 보고 사람들(무리)은 어떻게 행동했나요? 왜 그런 행동을 했을까요?(31절)

② 예수님은 맹인 두 사람을 보고 어떻게 행동하셨나요? 말씀을 찾아보세요.(32, 34절)

★ 교육 활동 - "기도 삼각기둥"

❶신문 기사를 읽고, 그 중에서 자신이 기도하며 다가가고 싶은 문제들을 선택해보세요.
❷어떤 기사를 선택했는지, 그 기사를 보며 어떤 마음이 들었는지, 나는 어떠한 방법으로 그 문제에 다가갈 수 있을지 대화를 나누어 보세요.
❸본인이 선택한 기사를 가위로 오려주세요.
❹부록지에 있는 삼각기둥을 오려서 완성해주세요.
❺ 위에서 선택했던 기사를 삼각기둥에 붙이고 집에 가져가 한 주 동안 기도해 보세요.

가족과 함께하는 sweet time

첫째 주

♥ **주제** : 친절

♥ **암송구절** "예수께서 불쌍히 여기사 그들의 눈을 만지시니 곧 보게 되어 그들이 예수를 따르니라" ▷마태복음 20:34

♥ **오늘의 포인트** :

친절은 불쌍히 여기는 마음을 가지고 먼저 다가가는 것이에요.

♥ **오늘의 성경 이야기** : 먼저 다가감 ▷마태복음 20:29-34

예수님 당시 맹인은 장애가 있다는 이유로 사람들로부터 부정하고 천하다고 여겨졌어요. 그래서 사람들은 맹인들을 외면했지만 예수님께서는 그들을 보셨어요. 그리고 걸음을 멈추시고, 그들 곁에 머무시며 이야기를 건네셨어요. 차가운 시선과 외면의 대상이 되던 그들의 삶을 불쌍히 여기시며 그들을 고쳐주셨어요.
예수님은 언제나 사람들에게 먼저 다가가셔요. 어느 누구도 외면하지 않으시고, 불쌍히 여기는 마음을 가지고 먼저 다가가세요. 이것이 바로 예수님께서 우리에게 알려주시는 친절의 모습이에요.

토론하기

Q1 우리 주변에 외면당하고 차가운 시선 가운데 살아가는 사람이 있는지 돌아보고, 그들에게 어떻게 행동하면 좋을지 이야기를 나눠요.

Pray 우리 가족이 이웃과 세상을 향해 먼저 다가가는 가정이 되도록 기도해요.

날짜 : 2016. . .

부모님 확인 :

말씀 본문

누가복음 21:7-11 "마지막 때의 징조"

7. 제자들이 예수께 물었다.
"선생님, 그러면 이런 일들이 언제 있겠습니까?
또 이런 일이 일어나려고 할 때에는, 무슨 징조가 있겠습니까?"
8. 예수께서 대답하셨다.
"너희는 속지 않도록 조심하여라. 많은 사람이 내 이름으로 와서 말하기를 '내가 그리스도다' 하거나, '때가 가까이 왔다' 할 것이다. 그러나 그들을 따라가지 말아라.
9. 전쟁과 난리의 소문을 듣더라도 두려워하지 말아라.
이런 일이 반드시 먼저 일어나야 한다. 그러나 종말이 곧 오는 것은 아니다."
10. 그 때에 예수께서 그들에게 말씀하셨다.
"민족이 일어나 민족을 치고, 나라가 일어나 나라를 칠 것이다.
11. 큰 지진이 나고, 곳곳에 기근과 역병이 생기고, 하늘로부터 무서운 일과 큰 징조가 나타날 것이다.

말씀 속으로

1. 예수님은 마지막 때, 심판의 날에는 어떠한 징조가 일어난다고 말씀 하셨나요? 내용을 요약해서 적어 보세요. (8-11절)

8절

9절

10절

11절

2. 예수님이 특별히 주의하라고 하신 것을 무엇이었나요?
말씀을 읽고 다음의 빈 칸을 채워 보세요. (8절)

너희는 □□ 않도록 조심하여라. 많은 사람이 □ □□ 으로 와서 말하기를 '내가 그리스도다' 하거나, '때가 가까이 왔다' 할 것이다.

그러나 그들을 □□□□□□□

삶속으로

사람들은 예수님께 예루살렘이 멸망하는 그 마지막 때, 심판의 날이 언제이며, 이런 일이 일어나려고 할 때에는 어떤 징조가 있어서 분별하고 깨달을 수 있을 지에 대해서 질문 했어요. 그러자 예수님께서는 마지막 때, 심판의 날이 가까워질수록 자신을 예수님이라고 말하며, 예수님을 구세주로 믿는 것을 부인하는 이단들이 많이 일어날 것이라고 말씀하셨어요. 또한 전쟁이 일어나며, 큰 지진과 기근과 전염병들이 퍼지고, 무서운 일과 하늘로부터 큰 징조들이 있을 것이라고 말씀하셨어요. 자신을 예수님, 또는 구원자라고 하며 미혹하려는 이단을 본 적이 있나요? 우리의 구원자 되시는 분은 오직 예수 그리스도이심을 늘 기억하며, 이단을 분별할 수 있는 지혜를 가져야 해요.

기도로

하나님, 이 세상을 구원하시기 위해 오신 분은 오직 예수 그리스도이심을 믿고 고백합니다. 나를 미혹하는 어떤 이야기에도 절대 흔들리지 않는 굳은 믿음을 허락해 주세요. 예수님 이름으로 기도합니다. 아멘

날짜 : 2016. . .

부모님 확인 :

말씀 본문

누가복음 21:12-19 "믿음과 인내로 얻는 구원"

12. 그러나 이 모든 일이 일어나기에 앞서, 사람들이 너희에게 손을 대어 박해하고, 너희를 회당과 감옥에 넘겨줄 것이다. 너희는 내 이름 때문에 왕들과 총독들 앞에 끌려갈 것이다.

13. 그러나 이것이, 너희에게는 증언할 기회가 될 것이다.

14. 그러므로 너희는 변호할 말을 미리부터 생각하지 않도록 명심하여라.

15. 나는 너희의 모든 적대자들이 맞서거나 반박할 수 없는 구변과 지혜를 너희에게 주겠다.

16. 너희의 부모와 형제와 친척과 친구들까지도 너희를 넘겨줄 것이요, 너희 가운데서 더러는 죽일 것이다.

17. 너희는 내 이름 때문에, 모든 사람에게 미움을 받을 것이다.

18. 그러나 너희는 머리카락 하나도 잃지 않을 것이다.

19. 너희는 참고 견디는 가운데 너희의 목숨을 얻어라."

말씀 속으로

1. 예수님께서는 예수님을 믿는 사람들이 핍박을 당할 때 무엇을 주어 도와주겠다고 말씀하셨나요? (15절)

너희의 모든 대적자들이 맞서거나 반박할 수 없는

□□과 □□를 너희에게 주겠다

2. 말씀을 읽고 다음의 빈칸을 채워 보세요. (19절)

너희는 □□□□□ 가운데 너희의 □□을 얻어라

삶속으로

예수님께서는 마지막 때, 심판의 때에 대한 말씀을 하시고 이어서 예수님을 믿는 사람들이 받을 박해와 고난에 대해서 말씀하셨어요. 예수님을 믿는다는 이유로 너희(그리스도인)들이 주변의 이웃들에 의해 잡혀가기도 하고, 미움을 받기도 하고, 고난과 박해를 당하게 되겠지만 너희의 인내와 믿음으로 인해 구원을 받을 것이며, 하나님께서 너희의 머리카락 하나도 상하지 않도록 보호하실 것이라고 굳게 약속하셨어요. 하나님을 믿는 일로 인해서 미움을 받거나 어려움을 겪었던 적이 있나요? 그러한 일로 인해 오는 시험을 잘 이기게 해 달라고 기도하세요. 하나님께서 말씀과 지혜로 승리할 수 있도록 도우실 것이에요. 내 머리카락 하나라도 상하지 않게 지키고 보호하실 것이에요.

기도로

하나님, 예수님을 믿는다는 이유로 비웃음이나 미움을 받거나, 어려움을 겪게 될 때 언제나 함께 하시고 굳게 지켜주시는 하나님을 믿는 믿음으로 이겨낼 수 있도록 인도해 주세요. 그리고 나를 어렵게 하는 사람도 예수님을 믿고 구원받을 수 있도록 기도하는 제가 되게 해 주세요. 예수님의 이름으로 기도합니다. 아멘

날짜 : 2016. . .

부모님 확인 :

말씀 본문

누가복음 21:20-28 "멸망의 날"

20. "예루살렘이 군대에게 포위 당하는 것을 보거든, 그 도성의 파멸이 가까이 온 줄 알아라.
21. 그 때에 유대에 있는 사람들은 산으로 도망하고, 그 도성 안에 있는 사람들은 거기에서 빠져나가고, 산골에 있는 사람들은 그 성 안으로 들어가지 말아라.
22. 그 때가 기록된 모든 말씀이 이루어질 징벌의 날들이기 때문이다.
23. 그 날에는, 아이 밴 여자들과 젖먹이가 딸린 여자들은 화가 있다. 땅에는 큰 재난이 닥치겠고, 이 백성에게는 무서운 진노가 내릴 것이다.
24. 그들은 칼날에 쓰러지고, 뭇 이방 나라에 포로로 잡혀갈 것이요, 예루살렘은 이방 사람들의 때가 차기까지, 이방 사람들에게 짓밟힐 것이다."
25. "그리고 해와 달과 별들에서 징조들이 나타나고, 땅에서는 민족들이 바다와 파도의 성난 소리 때문에 어쩔 줄을 몰라서 괴로워할 것이다.
26. 사람들은 세상에 닥쳐올 일들을 예상하고, 무서워서 기절할 것이다. 하늘의 세력들이 흔들릴 것이기 때문이다.
27. 그 때에 사람들은 인자가 큰 권능과 영광을 띠고 구름을 타고 오는 것을 볼 것이다.
28. 이런 일들이 일어나기 시작하거든, 일어서서 너희의 머리를 들어라. 너희의 구원*이 가까워지고 있기 때문이다."

* 구원?
1. 어려움이나 위험에 빠진 사람을 구하여 줌.
2. <기독교> 인류를 죽음과 고통과 죄악에서 건져 내는 일.

말씀 속으로

1. 예루살렘이 받을 심판의 날에 고통과 어려움을 겪을 사람들에게 예수님께서는 무엇이라고 말씀하고 계신가요?
말씀을 읽고 빈칸을 채워 보세요. (28절)

일어서서 너희의 ☐☐를 들어라

너희의 ☐☐이 가까워지고 있기 때문이다

2. 28절에서 말하는 '구원'이란 무엇일까요?
앞의 사전적 정의를 참고하여 나만의 언어로 표현해 보세요

삶속으로

예수님은 예루살렘이 받을 심판에 대해서 혹독하게 예언하고 계세요. 하나님의 선지자들을 돌로 치던 예루살렘은 결국 이방인의 발에 짓밟혀 황폐해 지고 말 것이에요. 그 땅에 임할 심판은 본문에서 말하고 있는 것처럼 무섭고 두려운 것이에요. 믿지 않는 사람들에게 심판의 날은 무섭고 두려운 날이 될 거에요. 그러나 이 심판은 장차 있을 하나님의 구원을 향한 것이에요. 비록 예루살렘이 심판을 받지만 그것으로 인해 복음은 확장될 것이고, 신실한 믿음으로 하나님을 기다리며 박해를 기다린 사람들은 구원 받을 것이기 때문이지요. 나에게 다가오는 어렵고 고통스러운 상황이 있을 때 구원하실 하나님의 손길을 믿으며 기도해 보세요.

기도로

하나님, 고난과 어려움 속에서 좌절하고 절망하는 것이 아니라 함께 하시며 구원하시는 하나님을 바라보는 믿음의 제가 되길 원합니다. 항상 함께 하여 주세요. 예수님의 이름으로 기도합니다. 아멘.

날짜 : 2016. . .

부모님 확인 :

말씀 본문

누가복음 21:29-38 "깨어 기도하라"

29. 이에 비유로 이르시되 무화과나무와 모든 나무를 보라

30. 싹이 나면 너희가 보고 여름이 가까운 줄을 자연히 아나니

31. 이와 같이 너희가 이런 일이 일어나는 것을 보거든 하나님의 나라가 가까이 온 줄을 알라

32. 내가 진실로 너희에게 말하노니 이 세대가 지나가기 전에 모든 일이 다 이루어지리라

33. 천지는 없어지겠으나 내 말은 없어지지 아니하리라

34. "너희는 스스로 조심해서, 방탕과 술취함과 세상살이의 걱정으로 너희의 마음이 짓눌리지 않게 하고, 또한 그 날이 덫과 같이 너희에게 닥치지 않게 하여라.

35. 그 날은 온 땅에 사는 모든 사람에게 닥칠 것이다.

36. 그러니 너희는 앞으로 일어날 이 모든 일을 능히 피하고, 또 인자 앞에 설 수 있도록, 기도하면서 늘 깨어 있어라."

37. 예수께서는, 낮에는 성전에서 가르치시고, 밤에는 나와서 올리브 산이라고 하는 산에서 지내셨다.

38. 그런데 모든 백성이 그의 말씀을 들으려고, 이른 아침부터 성전으로 모여들었다.

말씀 속으로

1. 33절의 말씀을 읽고 암송하여 써 보세요.

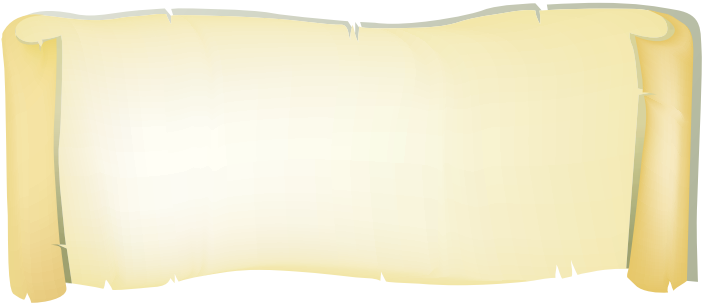

2. 예수님께서는 마지막 때, 심판의 날을 위해서 어떻게 하라고 명령하셨나요? (36절)

□□하면서 늘 □□ □□□

삶속으로

예수님께서는 예수님이 이 세상에 다시 오실 날, 즉 마지막 때인 심판의 날을 대비해 몸과 마음을 거룩하게 해야 한다는 것을 비유로 말씀하셨어요.

우리가 살고 있는 이 세대는 지금도 곳곳에서 전쟁이 일어나고, 사람들이 죽임을 당하고, 자연 재해를 겪는 등 예수님께서 말씀하셨던 마지막 날과 비슷한 모습이에요. '앞으로 일어날 이 모든 일을 능히 피하고 또 인자 앞에 설 수 있도록, 기도하면서 늘 깨어 있어라'고 하신 말씀처럼 무너져가는 이 세상을 위해서 기도하며 깨어 있는 어린이가 되어요. 세상을 하나님의 구원으로 인도하는 어린이가 되어요.

기도로

하나님, 다시 오실 주님을 기대합니다. 그 날이 올 때까지 오직 믿음과 기도로 깨어 죄악된 세상 가운데 승리하는 제가 되도록 인도해 주세요.
예수님의 이름으로 기도합니다. 아멘.

"나는 선한 목자라
선한 목자는 양들을 위하여 목숨을 버리거니와"
-요한복음 10:11 -

위드 WITH

2월 둘째주
2016년 2월14일 ~20일

Memory time

도와줌

둘째주

♥ **주제** : 친절

♥ **암송구절** "나는 선한 목자라 선한 목자는 양들을 위하여 목숨을 버리거니와"
▷요한복음 10:11

♥ **성경 이야기** : 도와줌 ▷요한복음 10:11~15

♥ **오늘의 포인트** :
예수님은 자기 목숨도 아끼지 않으시고 친절을 베푸는 분이세요.

★ **말씀 나눔 (이 질문으로 친구들과 토의해 보세요)**

① 삯꾼과 선한 목자의 차이점은 무엇인가요?(11-12절)

② 선한 목자가 자신의 목숨을 버릴 수 있는 이유는 무엇인가요?(13-14절)

③ 어려움에 빠진 친구를 도와준 경험이 있나요? 어떤 마음으로 도와주었나요?

★ **교육 활동 - "선한 목자 예수님을 찬양해요!"**

❶ 부록에 있는 찬송가 569장 1~4절까지의 가사를 읽어보세요.
❷ 말씀을 생각하면서, 스스로 5절의 가사를 적어보세요.
❸ 친구들이 돌아가면서 자기가 작성한 가사를 이야기해보세요.
❹ 상황에 따라 5절의 가사로 찬양해보세요.

가족과 함께하는 sweet time

둘째 주

♥ **주제** : 친절

♥ **암송구절** "나는 선한 목자라 선한 목자는 양들을 위하여 목숨을 버리거니와"

▷요한복음 10:11

♥ **오늘의 포인트** : 예수님은 자기 목숨도 아끼지 않으시고 친절을 베푸는 분이세요.

♥ **오늘의 성경 이야기** : 도와줌 ▷요한복음 10:11~15

예수님은 선한 목자로서 이땅에 오셨어요. 목자없는 양같이 떠돌아다니는 이스라엘 백성을 위하여 이땅에 오셨어요. 삯꾼은 이리가 나타나면 양을 버리고 도망가지만, 선한 목자는 자기 목숨을 내어놓으면서도 양을 지키고 보호해요. 삯꾼에게 양은 돈벌이 수단이지만, 목자에게 양은 사랑의 대상이에요. 예수님은 죄에 빠진 우리를 위해 이땅에 오셨고, 우리를 구원하기 위해 자기 목숨을 내어주셨어요. 예수님께서 우리를 죄에서 건지시며 도와주신 것처럼 우리도 도움이 필요한 친구들에게 다가가서 도와주어요.

토론하기

Q1. 우리 주변에 도움이 필요한 사람, 또는 복음이 필요한 사람이 있는지 돌아보고, 어떻게 도와주는 것이 지혜로운 방법일지 이야기를 나눠요.

Pray 우리 가족이 이웃과 세상을 도와주는 가정이 되도록 기도해요.

GOD'S TIME 1 둘째주

날짜 : 2016. . .

부모님 확인 :

말씀 본문

누가복음 22:1-6 "가룟 유다"

1. 유월절이라고 하는 무교절이 다가왔다.
2. 그런데 대제사장들과 율법학자들은 예수를 없애버릴 방책을 찾고 있었다. 그들은 백성을 두려워하였다.
3. 열둘 가운데 하나인 가룟이라는 유다에게 사탄이 들어갔다.
4. 유다는 떠나가서 대제사장들과 성전 경비대장들과 더불어 어떻게 예수를 그들에게 넘겨줄지를 의논하였다.
5. 그래서 그들은 기뻐하여, 그에게 돈을 주겠다고 약조하였다.
6. 유다는 동의하고, 무리가 없을 때에 예수를 그들에게 넘겨주려고, 기회를 노리고 있었다.

말씀 속으로

1. 대제사장들과 서기관들이 예수님을 죽이기로 궁리하던 때는 언제였나요? (1절)

□□□이라고 하는 □□□이 다가오던 때

2. 돈을 받고 대제사장들에게 예수님을 넘겨 주기로 한 사람은 누구 였나요? (3절)

□□이라는 □□

삶속으로

대제사장들과 서기관들은 어떤 방법으로 예수님을 죽일 수 있을지에 대해서 궁리했어요. 왜냐하면 많은 사람들이 예수님을 따르게 되는 것을 두려워 했기 때문이었어요. 그들이 궁리한 끝에 정한 방법은 바로 예수님의 제자 가룟 유다에게 돈을 주고, 예수님을 넘겨 받기로 한 것이었어요. 가룟 유다의 마음에 있는 사탄이 그로 하여금 예수님을 팔아 넘기기로 약속하게 했기 때문이에요. 사탄은 사람의 가장 연약한 부분을 공격해요. 그것이 사탄의 입장에서는 가장 효과적인 방법이기 때문이에요. 돈을 사랑했던 제자인 유다를 넘어뜨리는 가장 좋은 방법은 돈을 이용하는 것이었어요. 나에게도 예수님보다 더 사랑하는 것이 있나요? 그것으로 인해서 죄를 짓지 않도록 주의해야 해요.

기도로

하나님, 하나님보다 소중하게 여겼던 것들을 주님 앞에 모두 내려 놓습니다. 나의 인생에 주인되신 하나님만 사랑하며, 하나님만 높이는 제가 되게 인도해 주세요. 예수님의 이름으로 기도합니다. 아멘.

날짜 : 2016. . .

부모님 확인 :

말씀 본문

누가복음 22:7-13 "마지막 만찬을 준비함"

7. 유월절 양을 잡아야 하는 무교절 날이 왔다.

8. 예수께서 베드로와 요한을 보내시며 말씀하셨다.

"가서, 우리가 먹을 수 있게 유월절을 준비하여라."

9. 그들이 예수께 말하였다. "어디에다 준비하기를 바라십니까?"

10. 예수께서 대답하셨다.

"너희가 성 안으로 들어가면, 물 한 동이를 메고 오는 사람을 만날 것이니, 그가 들어가는 집으로 따라가거라.

11. 그리고 그 집주인에게 말하기를 '선생님께서 당신에게 말씀하시기를, 내가 내 제자들과 함께 유월절 음식을 먹을 그 방이 어디에 있느냐고 하십니다' 하여라.

12. 그러면 그 사람은 자리를 깔아 놓은 큰 다락방을 너희에게 보여 줄 것이니, 너희는 거기에다 준비를 하여라."

13. 그들이 가서 보니, 예수께서 말씀하신 그대로였다.

그리하여 그들은 유월절을 준비하였다.

말씀 속으로

1. 예수님께서는 무엇을 준비하시기 위해서 베드로와 요한을 보내셨나요? (8절)

삶속으로

유월절은 유대의 3대 절기 중의 하나로 '넘어간다'는 의미를 지니고 있어요 (출 12:27). 하나님께서 이스라엘 백성들을 해방시키기 위해 내리신 재앙 중 문설주에 양의 피를 바른 이스라엘 백성들의 장자는 살리고, 애굽 백성의 장자는 죽이신 사건이 있었어요. 그 사건을 기억하며 가족들과 함께 구원의 기쁨을 나누는 축제가 바로 유월절이에요. 이제 예수님께서 제물이 되셔서 십자가에서 피를 흘리심으로 모든 사람들을 살리시려는 것이에요. 이 거룩한 뜻을 기념하시려는 예수님의 마음을 묵상해 보세요. 나를 위해 피 흘리신 예수님께 경배와 찬양을 드리는 하루가 되길 바라요.

찬양

보혈을 지나 하나님 품으로 보혈을 지나 아버지 품으로
보혈을 지나 하나님 품으로 한 걸음씩 나가네
보혈을 지나 하나님 품으로 보혈을 지나 아버지 품으로
보혈을 지나 하나님 품으로 한 걸음씩 나가네
존귀한 주 보혈이 내 영을 새롭게 하시네
존귀한 주 보혈이 내 영을 새롭게 하네 ♪〈보혈을 지나〉

날짜 : 2016. . .

부모님 확인 :

말씀 본문

누가복음 22:14-20 "성만찬"

14. 시간이 되어서, 예수께서 자리에 앉으시니, 사도들도 그와 함께 앉았다.

15. 예수께서 그들에게 말씀하셨다. "내가 고난을 당하기 전에, 너희와 함께 이 유월절 음식을 먹기를 참으로 간절히 바랐다.

16. 내가 너희에게 말한다. 유월절이 하나님의 나라에서 이루어질 때까지, 나는 다시는 유월절 음식을 먹지 않을 것이다."

17. 그리고 잔을 받아서 감사를 드리신 다음에 말씀하셨다.
"이것을 받아서 함께 나누어 마셔라.

18. 내가 너희에게 말한다. 나는 이제부터 하나님의 나라가 올 때까지, 포도나무 열매에서 난 것을 절대로 마시지 않을 것이다."

19. 예수께서는 또 빵을 들어서 감사를 드리신 다음에, 떼어서 그들에게 주시고 말씀하셨다. "이것은 너희를 위하여 주는 내 몸이다. 이것을 행하여 나를 기억하여라."

20. 그리고 저녁을 먹은 뒤에, 잔을 그와 같이 하시고서 말씀하셨다.
"이 잔은 너희를 위하여 흘리는 내 피로 세우는 새 언약이다.

말씀 속으로

1. 말씀을 읽고 예수님께서 하셨던 말씀을 말풍선에 적어 넣어 보세요. (19-20절)

삶속으로

예수님께서는 자신이 인류의 죄를 위해서 구원의 제물로 드려져야 한다는 것을 아셨어요. 그래서 사랑하는 제자들과 함께 식사를 하면서 자신이 가야할 길의 의미와 뜻을 함께 나누고 싶으셨어요. 아무런 대가 없이 자신의 살과 피를 내어주신 예수님의 마음이 오늘 이 만찬에 고스란히 드러나 있어요. 끝없는 사랑과 은혜를 베풀어 주신 예수님의 성품과 사역이 십자가에서 절정을 이루게 되지요. 오늘날 교회들은 이 본문에서의 예수님의 명령을 따라 성찬식을 거행하는 것이에요.

기도로

하나님, 부족하고 연약한 저를 사랑하셔서 구원해 주시니 감사합니다. 십자가에서 몸과 피를 다 내어 주신 예수님의 그 사랑과 구원을 기억하며 늘 감사하는 제가 되게 해 주세요. 예수님의 이름으로 기도합니다. 아멘.

날짜 : 2016. . .

부모님 확인 :

말씀 본문

누가복음 22:21-30 "제자들의 다툼"

21. 그 때에 유대에 있는 자들은 산으로 도망갈 것이며 성내에 있는 자들은 나갈 것이며 촌에 있는 자들은 그리로 들어가지 말지어다

22. 이 날들은 기록된 모든 것을 이루는 징벌의 날이니라

23. 그 날에는 아이 밴 자들과 젖먹이는 자들에게 화가 있으리니 이는 땅에 큰 환난과 이 백성에게 진노가 있겠음이로다

24. 제자들 가운데서 누구를 가장 큰 사람으로 칠 것이냐는 물음을 놓고, 그들 사이에 말다툼이 벌어졌다.

25. 예수께서 그들에게 말씀하셨다. "뭇 민족들의 왕들은 백성들 위에 군림한다. 그리고 백성들에게 권세를 부리는 자들은 은인으로 행세한다.

26. 그러나 너희는 그렇지 않다. 너희 가운데서 가장 큰 사람은 가장 어린 사람과 같이 되어야 하고, 또 다스리는 사람은 섬기는 사람과 같이 되어야 한다.

27. 누가 더 높으냐? 밥상에 앉은 사람이냐, 시중드는 사람이냐? 밥상에 앉은 사람이 아니냐? 그러나 나는 섬기는 사람으로 너희 가운데 있다.

28. 너희는 내가 시련을 겪는 동안에 나와 함께 한 사람들이다.

29. 내 아버지께서 내게 왕권을 주신 것과 같이, 나도 너희에게 왕권을 준다.

30. 그리하여 너희가 내 나라에 들어와 내 밥상에서 먹고 마시게 하고, 옥좌에 앉아서 이스라엘의 열두 지파를 심판하게 하겠다."

말씀 속으로

1. 21, 22절에서 말하는 그 사람은 누구일까요? (21, 22절 / 22:3-4절)

2. 예수님께서는 어떠한 사람으로 너희 중에 있다고 말씀하셨나요? (27절)

삶속으로

예수님께서는 십자가 위에서 죽으심으로 인류의 죄를 구속하려고 하시는데, 그 시점에서 제자들은 서로 누가 높으냐를 놓고 다투는 행동을 합니다. 제자들은 예수님께서 예루살렘으로 들어가시는 이유가 우리들의 왕이 되어 높아지시기 위해서라고 착각하고 자신들이 차지할 자리를 놓고 싸움을 벌였던 것입니다. 이에 예수님은 제자들을 책망하십니다.

다른 사람들보다 높아지기 위해서, 나의 이득을 위해서 예수님의 이름을 이용하려고 했던 적은 없었나요? 나보다 남을 낫게 여기고, 섬기는 예수님의 모습을 닮아가는 어린이가 되길 바라요.

기도로

하나님,십자가의 길을 가시는 예수님 앞에서 서로 높아 지려고 싸우는 제자들의 모습이 우리들의 모습임을 고백합니다. 저를 용서하시고 남을 나보다 낫게 여기고, 내가 가진 좋은 것으로 다른 사람들을 섬기는 제가 되기를 원합니다. 예수님의 이름으로 기도합니다. 아멘.

ENGLISH BIBLE STUDY

사도행전 2:42-47 Early Church works together

42.그들이 사도의 가르침을 받아 서로 교제하고 떡을 떼며 오로지 기도하기를
힘쓰니라 43.사람마다 두려워하는데 사도들로 말미암아 기사와 표적이 많이
나타나니 44.믿는 사람이 다 함께 있어 모든 물건을 서로 통용하고 45.또 재산과
소유를 팔아 각 사람의 필요를 따라 나눠 주며 46.날마다 마음을 같이하여
성전에 모이기를 힘쓰고 집에서 떡을 떼며 기쁨과 순전한 마음으로 음식을
먹고 47.하나님을 찬미하며 또 온 백성에게 칭송을 받으니 주께서 구원 받는
사람을 날마다 더하게 하시니라

42 The believers studied what the apostles taught. They shared their lives together. They ate and prayed together. 43 Everyone was amazed at what God was doing. They were amazed when the apostles performed many wonders and signs. 44 All the believers were together. They shared everything they had. 45 They sold property and other things they owned. They gave to anyone who needed something. 46 Every day they met together in the temple courtyard. They ate meals together in their homes. Their hearts were glad and sincere. 47 They praised God. They were respected by all the people. Every day the Lord added to their group those who were being saved.

Vocabulary

사도(42절): '파견된 자' 또는 '사자'라는 뜻으로써 예수의 12제자
찬미(47절): 아름답고 훌륭한 것을 기리어 칭송함.찬송
apostles사도
share 나누다
together함께, 같이,서로
ate(eat의 과거형)먹었다
to be amazed(to amaze의 수동태)놀라워하다
sold (sell의 과거형) 팔았다
to be respected (to respect의 수동태)존경받다

Observation

What did the believers do? Then, write the missing letters.
성도들이 무엇을 했나요?빈칸에 빠진 알파벳을 넣어 단어를 완성해 보세요.
They s_____ their lives t_____.
그들은 그들의 삶을 나눴습니다.
They were a_____ when the a_____ performed many wonders and signs.
사도들이 많은 기사와 표적을 행했을 때, 그들은 놀라워했습니다.
They shared e_____ they had.
그들은 가진 모든 것들을 나눴습니다.
They s_____ property and other things they o_____.
그들은 소유한 재산과 다른 것들을 팔았습니다.
Every day they met t_____ in the temple courtyard. They ate meals t_____ in their homes.
그들은 매일마다 성전에서 함께 모였습니다.그들은 그들의 집에서 함께 밥을 먹었습니다.

Interpretation

초대교회 성도(Early Church believers)들은 함께(together) 모여서 예배했어요. 주일에만 교회에 모여서 예배한 것이 아니라 매일(every day) 모여서 예배했어요. 뿐만 아니라 예배만 마치고 각자 집으로 돌아간 것이 아니고 함께 모여서 식사도 나누고(ate meals together) 교제했어요. 각자의 삶을 나눈 것이에요(they shared their lives together). 예수님을 따르는 삶은 혼자 사는 삶이 아니에요. 하나님은 우리가 혼자일 때보다 다른 사람들과 같이 협력해서 일을 하면 훨씬 더 큰 일을 할 수 있도록 하셨어요.

Let's think

This month, think about this question: "What can you do together?" The word "cooperation" is the perfect word for the month. It means working together to do more than you can do alone. What can you do to demonstrate to your friends the way God designed us—not only to need each other, but also to need Him? How can we cooperate with God on his plan to change the world? Let's think about it.

이번 달에는 "우리가 무엇을 함께 할 수 있을까"를 생각해보길 원해요. 이 번 달의 핵심 단어는 "협력"이에요. 협력의 의미는 혼자 하는 것보다 함께 할 때 더 많은 일을 할 수 있다는 의미에요. 하나님께서 우리를 만드셨을 때 서로를 필요로 하게끔 만드신 것뿐만 아니라 우리가 또한 하나님을 필요하게 만드셨다는 것을 여러분들의 친구들에게 알릴 수 있는 일들이 무엇이 있을까요? 세상을 변화시킬 하나님의 계획에 우리는 무엇을 협력할 수 있을까요? 함께 생각해 보아요.

Let's memorize

Let's memorize Ecclesiastes 4:9(NIRV)
전도서 4장 9절을 외워보도록 해요.

Two people are better than one.
They can help each other in everything they do.

-Ecclesiastes 4:9-

"나는 선한 목자라
선한 목자는 양들을 위하여 목숨을 버리거니와"
-요한복음 10:11 -

위드 WITH

2월 셋째주
2016년 2월 21일 ~ 27일

Memory time

덮어줌

셋째주

♥ **주제 :** 친절

♥ **암송구절** "대답하되 주여 없나이다 예수께서 이르시되 나도 너를 정죄하지 아니하노니 가서 다시는 죄를 범하지 말라 하시니라" ▷요한복음 8:11

♥ **성경 이야기** 덮어줌 ▷요한복음 8:1~11

♥ **오늘의 포인트**

예수님의 친절은 잘못을 덮어주고 용서해주는 것이에요.

★ **말씀 나눔(이 질문으로 친구들과 토의해 보세요.)**

❶ **어떤 사람들이 음행한 여자를 예수님 앞으로 데리고 왔나요?(3절)**
그리고 예수님에게 뭐라고 말했나요?(5절)

❷ **이들이 예수님에게 말했던 이유가 무엇입니까?(6절)**

❸ **예수님은 여자에게 뭐라고 말씀하셨나요?(11절)**
여자의 마음은 어땠을까요?

★ **교육활동 - "말해 봐 Yes or No"**

❶활동지 1에 있는 질문에 Yes 또는 No를 선택하여 다음 질문들로 넘어가요.

❷모든 질문에 답한 후, 용서에 관한 말씀을 찾아서 함께 읽어요.

❸활동지 2에 있는 말씀카드를 가위로 오려서 자주 볼 수 있는 곳에 넣어요.

❹말씀카드를 통해, 예수님처럼 용서하고 덮어주는 사람이 되기로 함께 다짐해요.

가족과 함께하는 sweet time

셋째 주

♥ **주제 :** 친절

♥ **암송구절** "대답하되 주여 없나이다 예수께서 이르시되 나도 너를 정죄하지 아니하노니 가서 다시는 죄를 범하지 말라 하시니라" ▷요한복음 8:11

♥ **오늘의 포인트**

예수님의 친절은 잘못을 덮어주고 용서해주는 것이에요.

♥ **오늘의 성경 이야기** 덮어줌 ▷요한복음 8:1~11

예수님은 죽어도 마땅하다고 하는 여자에게도 친절을 베풀어주셨어요. 여자의 잘못을 용서해주시고, 덮어주셨어요. 예수님에게 있어서 친절은 용서받지 못하는 죄를 용서해주시는 것이었고, 잘못을 덮어주시는 것이었어요.
예수님은 어떠한 잘못을 하여 큰 죄를 지었을지라도, 덮어주시고 감싸주시는 친절한 분이에요. 예수님은 우리의 모든 잘못도 용서해주시고, 실수와 부족함도 덮어주시는 분이에요. 우리도 예수님처럼 다른 사람의 잘못을 덮어주고 용서해주는 친절한 사람이 되어요.

토론하기

Q1. 누군가의 잘못을 덮어주고 감싸주었던 경험이 있다면 이야기를 나눠요..

Pray 다른 사람의 잘못을 들춰내는 것보다 덮어주며 용서해주는 가정이 되도록 기도해요.

날짜 : 2016. . .

부모님 확인 :

말씀 본문

누가복음 22:31-34 "베드로의 연약함"

31. "시몬아, 시몬아, 보아라. 사탄이 밀처럼 너희를 체질하려고 너희를 손아귀에 넣기를 요구하였다.

32. 그러나 나는 네 믿음이 꺾이지 않도록, 너를 위하여 기도하였다. 네가 다시 돌아올 때에는, 네 형제를 굳세게 하여라."

33. 베드로가 예수께 말하였다. "주님, 나는 감옥에도, 죽는 자리에도, 주님과 함께 갈 각오가 되어 있습니다."

34. 그러나 예수께서 말씀하셨다. "베드로야, 내가 네게 말한다. 오늘 닭이 울기 전에, 네가 세 번 나를 모른다고 할 것이다."

말씀 속으로

1. 베드로는 예수님께 무엇이라고 고백하였나요? 그리고 그에 대한 예수님의 대답은 어떠하셨나요? 말씀을 읽고 말풍선에 대사를 넣어 보세요.

삶속으로

제자들 중에 가장 훌륭한 제자로 불렸던 베드로는 예수님을 누구보다 사랑했어요. 예수님을 향한 열정은 그 어떤 제자도 따라잡을 수 없었지요. 베드로는 예수님이 가시는 곳이라면 감옥이라 할지라도, 내가 죽는 곳이라 할지라도 함께 가겠다고 당당하게 고백했어요. 그러나 베드로는 훗날 예수님의 말씀대로 예수님을 세 번씩이나 부인하는 죄를 저지르게 되었답니다. 베드로의 경우처럼 죄가 많고 연약한 인간은 하나님 앞에 서는 그 날까지 무엇도 장담할 수 없는 존재에요. 그러므로 늘 나의 연약함과 부족함을 인정하고 하나님의 도우심을 구하며 나아가야해요.

기도로

하나님, 부족한 저를 세상을 변화시킬 일꾼으로 불러 주셔서 감사합니다. 저희 부족함, 연약함을 늘 인정하며 하나님의 도우심을 구하며 나아가는 제가 되게 해 주세요. 오늘 하루도 주님을 위해 당당히 복음을 전하는 복음의 일꾼으로 살기를 원합니다. 예수님의 이름으로 기도합니다. 아멘.

날짜 : 2016. . .
부모님 확인 :

말씀 본문

누가복음 22:35-38 **"우리는 예수님과 한 패"**

35. 예수께서 제자들에게 말씀하셨다. "내가 너희를 돈주머니와 자루와 신발이 없이 내보냈을 때에, 너희에게 부족한 것이 있더냐?"
그들이 대답하였다. "없었습니다."
36. 예수께서 그들에게 말씀하셨다. "이제는 돈주머니가 있는 사람은 그것을 챙겨라, 또 자루도 그렇게 하여라. 그리고 칼이 없는 사람은, 옷을 팔아서 칼을 사라.
37. 내가 너희에게 말한다. '그는 무법자들과 한 패로 몰렸다'고 하는 이 성경 말씀이, 내게서 반드시 이루어져야 한다. 과연, 나에 관하여 기록한 일은 이루어지고 있다."
38. 제자들이 예수께 말하였다. "주님, 보십시오. 여기에 칼 두 자루가 있습니다."
예수께서 그들에게 말씀하시기를 "넉넉하다" 하셨다.

말씀 속으로

1. 예수님이 제자들에게 가지라고 명하셨던 것은 무엇, 무엇이었나요? (36절)

□□□□, □□, □

2. 예수님은 구약 성경에 제자들이 무엇으로 여김을 받았다라고 미리 기록되어 있다고 말씀하셨나요? 그리고 그것은 무슨 뜻일까요? 나의 말로 대답해 보세요. (37절)

□□□□과 □ □

삶속으로

제자라면 선생님이 가는 길을 함께 따라가야 해요. 예수님이 고난을 받으시면 제자들도 고난을 받는 것이 당연해요. 그러나 제자들은 그럴 생각이 전혀 없었어요. 오늘 본문에서 예수님은 '한 패로 여김을 받을 때'가 왔다고 말씀하셨어요. 그동안 신실하신 예수님께서 제자들의 필요를 모두 채워 주셨듯이 이에 제자들이 예수님께 자신들의 헌신을 보여야 할 때가 온 것이에요. 그러나 제자들은 이런 예수님의 뜻을 전혀 이해하지 못했어요. 나는 어떤가요? 내게 필요한 것을 채워 주실 때는 감사하다고 하면서 곤란한 일을 당할 때는 예수님을 모른 척 하진 않나요?

기도로

하나님, 말로만 주님을 위하지 않게 하시고 내 삶에서 나를 얽매는 것들을 과감히 버리게 해 주세요. 주님이 원하시는 것을 하다가도 한계에 이르면 번번이 포기하는 저를 불쌍히 여겨 주시고, 한계를 극복하고 꿋꿋이 서는 제자된 삶을 살아갈 수 있도록 인도해 주세요. 예수님의 이름으로 기도합니다. 아멘.

날짜 : 2016. . . .

부모님 확인 :

말씀 본문

누가복음 22:39-46 "예수님의 습관"

39. 예수께서 나가시어, 늘 하시던 대로 올리브 산으로 가시니, 제자들도 그를 따라갔다.
40. 그 곳에 이르러서, 예수께서 제자들에게 말씀하시기를 "시험에 빠지지 않도록 기도하여라" 하신 뒤에,
41. 그들과 헤어져서, 돌을 던져서 닿을 만한 거리에 가서, 무릎을 꿇고 이렇게 기도하셨다.
42. "아버지, 만일 아버지의 뜻이면, 내게서 이 잔을 거두어 주십시오. 그러나 내 뜻대로 되게 하지 마시고, 아버지의 뜻대로 되게 하여 주십시오."
43. [그 때에 천사가 하늘로부터 그에게 나타나서, 힘을 북돋우어 드렸다.
44. 예수께서 고뇌에 차서, 더욱 간절히 기도하시니, 땀이 핏방울같이 되어서 땅에 떨어졌다.]
45. 기도를 마치고 일어나, 제자들에게로 와서 보시니, 그들이 슬픔에 지쳐서 잠들어 있었다.
46. 그래서 그들에게 말씀하셨다.
"왜들 자고 있느냐? 시험에 빠지지 않도록, 일어나서 기도하여라."

말씀 속으로

1. 유혹에 빠지지 않게 늘 기도하셨던 예수님의 모습을 잠시 묵상하고, 나의 오늘의 삶을 돌아보며 회개하고, 주님의 인도하심을 구하는 기도문을 적어 보아요.

삶속으로

예수님은 습관을 좇아 항상 하나님께 간절히 기도하셨어요. 그렇게 간절히 하나님께 구하는 기도는 예수님께서 구원의 길을 가실 수 있으셨던 큰 힘이 되었어요.

나는 어떤 습관을 가지고 있나요? 오늘 하루 나의 삶을 돌아보고 온라인 게임을 하는 습관, TV 앞에 장시간 앉아 시청하는 습관과 같은, 예수님을 닮은 삶을 살아가기 위해 내가 버려야 할 습관들은 없는지 생각해 보세요. 그리고 그것들을 고치기 위해서 어떻게 해야할지에 대해서도 생각해 보세요. 하나님과 가까워지기에 좋은 습관은 우리의 삶을 더욱 행복하게 이끌 것이에요.

기도로

하나님, 오늘도 큐티를 통해 하나님을 만나게 하시니 감사합니다. 큐티하는 습관, 기도하는 습관으로 항상 하나님과 동행하는 삶을 살아가는 제가 되게 해 주세요. 예수님의 이름으로 기도합니다. 아멘.

날짜 : 2016. . .

부모님 확인 :

말씀 본문

누가복음 22:47-53 "이것까지 참으라"

47. 예수께서 아직 말씀하시고 계실 때에, 한 무리가 나타났다. 열둘 가운데 하나인 유다라는 사람이 그들의 앞장을 서서 왔다. 그는 예수께 입을 맞추려고 가까이 왔다.

48. 예수께서 그에게 말씀하셨다.

"유다야, 너는 입맞춤으로 인자를 넘겨주려고 하느냐?"

49. 예수의 둘레에 있는 사람들이 사태를 보고서 말하였다.

"주님, 우리가 칼을 쓸까요?"

50. 그 가운데 한 사람이 대제사장의 종의 오른쪽 귀를 쳐서 떨어뜨렸다.

51. 예수께서 말씀하시기를 "그만해 두어라!" 하시고, 그 사람의 귀를 만져서 고쳐 주셨다.

52. 그런 다음에, 자기를 잡으러 온 대제사장들과 성전 경비대장들과 장로들에게 말씀하셨다. "너희가 강도를 잡듯이 칼과 몽둥이를 들고 나왔느냐?

53. 내가 날마다 성전에서 너희와 함께 있었으나, 너희는 내게 손을 대지 않았다. 그러나 지금은 너희의 때요, 어둠의 권세가 판을 치는 때다."

말씀 속으로

1. 예수님을 잡으러 온 유다에게 화가 난 제자 중 한 사람이 어떤 일을 했나요? (50절)

2. 예수님께서는 그 상황을 보시고 어떻게 하셨나요?
그리고 무엇이라고 말하셨나요?(51절)

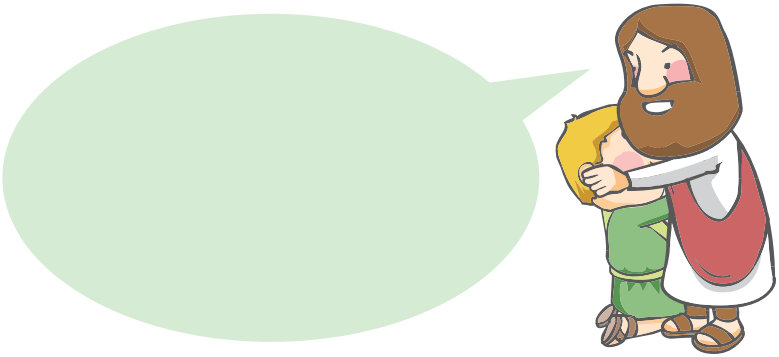

삶속으로

기도의 능력은 칼을 가지고 종의 귀를 쳐서 떨어뜨리는 것이 아니라, 잡으러 온 군사까지도 용서하고 참는 것에 있어요. 예수님이 밤이 새도록 간절하게 기도하셨던 것은 십자가의 길을 피하기 위해서가 아니라 자신을 잡으러 오는 군사들에게 잡혀 십자가를 지시는 길을 갈 수 있는 순종의 능력을 받기 위해서였지요. 믿음도 없고 기도도 할 수 없었던 제자들이 할 수 있는 일이란 칼을 휘두르는 일 밖에 없었지만 예수님은 그렇지 않으셨던 거에요.
오늘 내가 기도하면서 잘 참고 견뎌야 할 핍박과 수치는 무엇인가요? 그것과 싸워서 이기게 해달라고 기도하는 것이 아니라 용서할 수 있기를 기도하는 친구들이 되길 바라요.

기도로

하나님, 학교에서, 학원에서, 그리고 여러 삶의 장소에서 만나는 친구들에게 하나님의 기쁨과 사랑을 전하는 제가 되게 해 주세요. 미운 친구들, 나를 화나게 하는 친구들을 용서하고 축복하는 하나님의 축복의 통로가 되게 인도해 주세요. 예수님의 이름으로 기도합니다. 아멘.

"나는 선한 목자라
선한 목자는 양들을 위하여 목숨을 버리거니와"
-요한복음 10:11 -

위드 WITH

2월 넷째주

2016년 2월 28일 ~ 3월 5일

Memory time

넷째주

사랑함

♥ **주제 :** 친절

♥ **암송구절** "오직 너희는 원수를 사랑하고 선대하며 아무 것도 바라지 말고 꾸어 주라 그리하면 너희 상이 클 것이요 또 지극히 높으신 이의 아들이 되리니 그는 은혜를 모르는 자와 악한 자에게도 인자하시니라" ▷누가복음 6:35

♥ **성경이야기** 사랑함 ▷누가복음 6:32-35

♥ **오늘의 포인트**

예수님의 친절은 원수까지도 사랑하는 것이에요.

★ **말씀 나눔** (이 질문으로 친구들과 토의해 보세요.)

① 자신을 사랑하는 사람을 사랑했을 때, 칭찬받을 수 없는 이유는 무엇일까요?(32절)

② 나에게 좋게 대해주는 사람을 사랑했을 때, 칭찬받을 수 없는 이유는 무엇일까요?(33절)

③ 보상을 바라고 사람들에게 꾸어주었을 때, 칭찬받을 수 없는 이유는 무엇일까요?(34절)

④ 하나님의 자녀는 어떻게 행동해야할까요? 하나님의 자녀는 왜 그렇게 행동해야 하는 것일까요?(35절)

★ **교육활동 - "2월 삶, 큐티 나눔"**

❶ 친구들에게 지난 한 주간 동안 특별한 일은 없었는지 물어보고 삶을 나눕니다. (재미난 일, 힘든 일, 어려운 일, 당황했던 일 등)

❷ 지난 주 큐티 가운데 하나님께서 자신의 마음에 감동을 주신 말씀을 나눕니다.

가족과 함께하는 sweet time

넷째 주

♥ **주제 :** 친절

♥ **암송구절** "오직 너희는 원수를 사랑하고 선대하며 아무 것도 바라지 말고 꾸어 주라 그리하면 너희 상이 클 것이요 또 지극히 높으신 이의 아들이 되리니 그는 은혜를 모르는 자와 악한 자에게도 인자하시니라" ▷누가복음 6:35

♥ **오늘의 포인트**

예수님의 친절은 원수까지도 사랑하는 것이에요.

♥ **오늘의 성경 이야기** 사랑함 ▷누가복음 6:32-35

"친절(Kindness)"의 어원은 '친족, 친척'이라는 단어 Kindred이에요. 그러므로 "친절"이라는 것은 다른 사람을 가족처럼 따뜻하게 대하는 것이에요. 예수님께서는 죄 많고 허물투성인 우리를 가족처럼 따뜻하게 대해주셨어요. 또한 예수님은 자신을 핍박하고 외면했던 사람들, 원수와도 같은 사람들을 외면하거나 나무라지 않으시고 오히려 따뜻하게 대하시고 사랑해주셨어요.
하나님은 '은혜를 모르는 자와 악한 자들에게 인자를 베푸시는 분(35절)'이세요. 그러므로 하나님의 자녀된 우리도 하나님을 본받아, 예수님처럼 나를 대적하고 핍박하는 사람들, 원수 같은 사람들조차도 사랑하고 가족처럼 대해 주어야 해요. 예수님처럼 원수까지도 사랑하는 것, 그것이 바로 친절의 모습이에요.

토론하기

Q1. 내가 사랑하기 힘든 사람이 있나요? 친절을 베풀기 힘든 사람이 있나요?
하나님의 자녀로써 그들에게 어떻게 행동해야하는지 이야기를 나눠요.

Pray 우리 가족이 예수님을 닮아 모든 사람을 사랑할 수 있는 가정이 되도록 기도해요.

GOD'S TIME 1 넷째주

날짜 : 2016. . .

부모님 확인 :

말씀 본문

누가복음 22:54-62 "베드로의 부인"

54. 그들은 예수를 붙잡아서, 끌고 대제사장의 집으로 데리고 갔다.
그런데 베드로는 멀찍이 떨어져서 뒤따라갔다.
55. 사람들이 뜰 한가운데 불을 피워놓고 둘러앉아 있는데, 베드로도 그들 가운데 끼여 앉아 있었다.
56. 그 때에 한 하녀가 베드로가 불빛을 안고 앉아 있는 것을 보고, 그를 빤히 노려보고 말하였다. "이 사람도 그와 함께 있었어요."
57. 그러나 베드로는 그것을 부인하여 이렇게 말하였다.
"여보시오, 나는 그를 모르오."
58. 조금 뒤에 다른 사람이 베드로를 보고서 말했다. "당신도 그들과 한패요."
그러나 베드로는 "이 사람아, 나는 아니란 말이오" 하고 말하였다.
59. 그리고 한 시간쯤 지났을 때에, 또 다른 사람이 강경하게 주장하였다.
"틀림없이, 이 사람도 그와 함께 있었소. 이 사람은 갈릴리 사람이니까요."
60. 그러나 베드로는 이렇게 말하였다. "여보시오, 나는 당신이 무슨 소리를 하는지 모르겠소." 베드로가 아직 말을 채 끝내기도 전에, 곧 닭이 울었다.
61. 주님께서 돌아서서 베드로를 똑바로 보셨다. 베드로는, 주님께서 자기에게 "오늘 닭이 울기 전에, 네가 세 번 나를 모른다고 할 것이다" 하신 그 말씀이 생각났다.
62. 그리하여 그는 바깥으로 나가서 비통하게 울었다.

말씀 속으로

1. 베드로는 어디서, 어떻게 예수님을 부인하게 되었나요?
말씀을 읽고 상상한 장면을 그려 보세요.
필요하다면 대사도 써 보세요.

삶속으로

베드로는 예수님을 사랑하는 마음과 열정으로 예수님이 가시는 곳이면 감옥이라도, 목숨이 위험해지는 곳이라도 따라가겠다고 고백 했었어요. 그런데 베드로는 예수님을 부인하고야 말았어요. 그것도 세 번이나요. 베드로는 예수님을 부인한 뒤에 닭 우는 소리를 들었어요. 그리고 예수님과 눈길이 마주쳤어요. 그 순간 베드로는 '네가 나를 세 번 모른다고 부인할 것이다' 라는 예수님의 말씀이 기억났어요. 그리고 베드로는 밖으로 나가 심히 통곡했어요. 베드로를 향한 예수님의 눈길은 책망의 눈길이 아니었어요. 베드로를 일깨워 주시는 격려의 눈빛이었어요. 우리를 멸망하게 하는 것은 죄가 아니라 죄에 빠져 구원을 약속하신 예수님의 말씀을 잊어 버리는 연약함이에요. 하나님의 말씀을 기억할 때 죄된 모습에서 돌이킬 수 있어요.

찬양

나 무엇과도 주님을 바꾸지 않으리 / 다른 어떤 은혜 구하지 않으리
오직 주님만이 내 삶에 도움이시니 / 주의 얼굴보기 원합니다
주님 사랑해요 온 맘과 정성 다해 / 하나님의 신실한 친구되기 원합니다.

♪ 〈나 무엇과도〉

GOD'S TIME 2 넷째주

날짜 : 2016. . .

부모님 확인 :

말씀 본문

누가복음 22:63-71 "고난 당하시는 예수님"

63. 예수를 지키는 사람들이 예수를 때리면서 모욕하였다.
64. 또 그들은 예수의 눈을 가리고 말하였다.
"너를 때린 사람이 누구인지 알아맞추어 보아라."
65. 그들은 그 밖에도 온갖 말로 모욕하면서 예수에게 욕설을 퍼부었다.
66. 날이 밝으니, 백성의 장로회, 곧 대제사장들과 율법학자들이 모여서,
예수를 그들의 공의회로 끌고 가서,
67. 이렇게 말하였다. "그대가 그리스도이면, 그렇다고 우리에게 말해 주시오."
예수께서 그들에게 말씀하셨다. "내가 그렇다고 여러분에게 말하더라도,
여러분은 믿지 않을 것이요,
68. 내가 물어보아도, 여러분은 대답하지 않을 것이오.
69. 그러나 이제부터 인자는 전능하신 하나님의 오른쪽에 앉게 될 것이오."
70. 그러자 모두가 말하였다. "그러면 그대가 하나님의 아들이오?"
예수께서 그들에게 말씀하셨다. "내가 그라고 여러분이 말하고 있소."
71. 그러자 그들은 말하였다. "이제 우리에게 무슨 증언이 더 필요하겠소?
우리가 그의 입에서 나오는 말을 직접 들었으니 말이오."

말씀 속으로

1. 사람들에게 희롱당하신 예수님은 무엇이라고 말씀하셨나요? (67-69절)

삶속으로

예수님은 사람들에게 매를 맞고, 희롱을 당셨어요. 하나님의 아들 예수님은 그런 일을 당할 어떤 죄도 없으셨지만, 나의 구원을 이루시기 위해서 끝까지 고통 당하셨어요. 예수님을 조롱하며 비웃는 대제사장들과 율법학자들 앞에서 예수님은 자신의 사명을 당당히 밝히셨고, 하나님의 아들로서 인류의 구원을 위해 오신 자신의 사명을 부인하지 않으셨어요. 오늘 온전히 나의 구원을 위해 대신 고난 당하신 예수님 앞에 경배와 찬양을 드려 보세요.

기도로

사랑의 하나님,

저를 구원하시기 위해 자신의 모든 것을 버리셨던 예수님을 늘 기억하며 살아가길 원합니다. 예수님이 보여주신 그 사랑을 닮아 저도 세상의 사람들을 섬기고 사랑하길 원합니다.

예수님의 이름으로 기도합니다. 아멘.

날짜 : 2016. . .

부모님 확인 :

말씀 본문

누가복음 23:1-5 "빌라도의 심문"

1. 그들 온 무리가 일어나서, 예수를 빌라도 앞으로 끌고 갔다.

2. 그들이 예수를 고발하여 말하기를 "우리가 보니, 이 사람은 우리 민족을 *오도하고, 황제에게 세금 바치는 것을 반대하고, 자칭 그리스도 곧 왕이라고 하였습니다."

3. 그래서 빌라도가 예수께 물었다.

"당신이 유대인의 왕이오?" 예수께서 빌라도에게 대답하셨다.

"당신이 그렇게 말하고 있소."

4. 빌라도가 대제사장들과 무리들에게 말하였다.

"내가 보니 이 사람에게는 아무 죄도 없소."

5. 그러나 그들은 이렇게 주장하였다.

"그 사람은 갈릴리에서 시작해서 여기에 이르기까지, 온 유대를 누비면서 가르치며 백성을 선동하고 있습니다."

*오도 : 그릇된 길로 이끎.

말씀 속으로

1. 사람들은 예수님을 빌라도에게 고발했습니다.
고발한 죄목은 무엇이었나요? (2절)

❶ _____

❷ _____

❸ _____

2. 예수님의 말을 들은 빌라도는 어떻게 말했나요? (4절)

삶속으로

유대인 지도자들은 예수님을 세 가지 죄목으로 고발했어요. 그들은 예수님이 백성을 잘못된 길로 이끌고, 황제에게 세금을 내는 것을 금하게 하고, 자신을 왕이라고 하는 로마 제국의 반역자라고 모함한 것이에요. 그러나 빌라도는 예수님의 무죄를 선언하였어요. 그런데도 그들은 빌라도의 판단에 굴하지 않고 예수님이 갈릴리와 유대 온 땅의 백성들을 선동하고 다닌다고 주장하였어요.
나는 유대인 지도자들의 선동에 아무것도 모르고 분위기에 휩쓸려 동조했던 사람들처럼 교회나 학교에서 아무런 잘못도 하지 않은 친구를 놀리며 뒷담화 하는 무리와 함께 어울려 있지는 않나요?

기도로

하나님, 주님이 제 목소리에 귀 기울여 주시니 주님과 대화하는 시간이 무척 소중하게 느껴집니다. 오늘도 주님의 발 아래에 앉아 겸손히 주님의 은혜를 사모하는 사람이 되게 하소서. 예수님의 이름으로 기도합니다. 아멘.

날짜 : 2016. . .

부모님 확인 :

말씀 본문

누가복음 23:6-12 **"헤롯의 심문"**

6. 빌라도가 이 말을 듣고서 물었다. "이 사람이 갈릴리 사람이오?"

7. 그는 예수가 헤롯의 관할에 속한 것을 알고서, 예수를 헤롯에게 보냈는데, 마침 그 때에 헤롯이 예루살렘에 있었다.

8. 헤롯은 예수를 보고 매우 기뻐하였다. 그는 예수의 소문을 들었으므로, 오래 전부터 예수를 보고자 하였고, 또 그는 예수가 어떤 기적을 일으키는 것을 보고 싶어하였다.

9. 그래서 그는 예수께 여러 말로 물어 보았다. 그러나 예수께서는 그에게 아무 대답도 하지 않으셨다.

10. 그런데 대제사장들과 율법학자들이 곁에 서 있다가, 예수를 맹렬하게 고발하였다.

11. 헤롯은 자기 호위병들과 함께 예수를 모욕하고 조롱하였다.
그런 다음에, 예수에게 화려한 옷을 입혀서 빌라도에게 도로 보냈다.

12. 헤롯과 빌라도가 전에는 서로 원수였으나, 바로 그 날에 서로 친구가 되었다.

말씀 속으로

1. 빌라도는 예수님을 어디, 누구에게로 보냈나요? (7절)

□□□□에 있는 □□

2. 헤롯은 왜 예수님을 보고 싶어 했었나요? (8절)

삶속으로

헤롯은 예전부터 예수님에 대한 소문을 듣고 만나기를 원했는데 그 이유는 어떤 기적을 볼 수 있지 않을까 하는 단순한 호기심 때문이었어요. 예수님은 이 땅에 오셔서 우리의 모든 죄를 담당하시려고 자신의 모든 것을 버리고, 고난을 당하며 십자가를 지고 가시는 일을 하셨지만 헤롯은 예수님을 단순히 기적을 보여주는 사람으로 생각했던 것이에요.

나는 내 인생에서 예수님을 어떻게 생각하고 있나요? 헤롯처럼 나도 예수님을 단순히 기적을 일으키는 존재이거나, 나의 목표를 이루기 위한 어떤 도구로 생각하고 있지는 않나요?

기도로

하나님, 저를 크게 여기고, 온전한 구원되시는 예수님을 알아보지 못하는 어리석은 자가 되지 말고 자신을 낮춰 만유 위에 가장 크신 하나님과 친밀히 교제하는 기쁨을 누리게 하소서.예수님의 이름으로 기도합니다. 아멘.

넷째 주

가족과 함께하는 Morning Time

1. 친구가 잠자리에서 깨어날 시간에 다가가서 안아주세요.
2. 친구를 잠에서 깨워주시고, 아래의 하나님 말씀을 함께 읽어주세요.
3. 말씀을 설명해 주시고, 친구를 위해 축복하고 기도해주세요.
4. 하나님 말씀을 함께 암송해 보세요.

말씀 <잠언 1장 7절>
여호와를 경외하는 것이 지식의 근본이거늘
미련한 자는 지혜와 훈계를 멸시하느니라

○○야, 하나님 말씀에서 '여호와를 경외하는 것이 지식의 근본'이라고 말씀하고 있어. 여호와를 경외한다는 것은 하나님을 존경하고 두려워한다는 말이고, 이 말은 하나님을 가장 먼저 생각하고 가장 사랑한다는 말이 될 수 있단다.
○○이와 우리 가족이 세상을 살아가면서 중요한 것들이 많지만, 하나님을 가장 먼저 생각하고 사랑하는 우리 가족이 되었으면 좋겠어. 하나님을 가장 사랑할 때, 하나님이 지혜와 지식을 주시고 ○○이의 삶을 인도하실거야.

함께 기도하자.

하나님, 오늘도 좋은 아침 주셔서 감사해요. 하나님의 말씀을 기억하며, ○○이가 하나님을 경외하는 자녀가 되게 해주세요. 어떤 것보다 하나님을 가장 사랑하는 ○○이가 되게 해주세요. 예수님의 이름으로 기도합니다. 아멘

"○○야, 사랑해. 오늘 하루도 화이팅"

넷째 주

가족과 함께하는 bed time

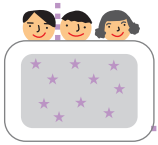

1. 친구가 잠자리에 들기 전에 찾아가서 곁에 앉아주세요..
2. 하루의 삶을 돌아보며 이야기 나누어 주세요.
3. 하나님이 기뻐하는 모습으로 살았는지, 혹시 그렇지 못한 모습은 없었는지 나누어 주세요.
4. 하나님의 말씀을 함께 읽은 후 친구의 손을 잡거나 안고 기도해주세요.

말씀 <요한복음 14장 27절>

평안을 너희에게 끼치노니 곧 나의 평안을 너희에게 주노라 내가 너희에게 주는 것은 세상이 주는 것과 같지 아니하니라 너희는 마음에 근심하지도 말고 두려워하지도 말라

하나님이 ○○를 사랑하셔서 평안을 주신다고 말씀하신단다. ○○이가 어디에 있든 지 무엇을 하든지, 깨어있든지 자고있든지 ○○에게 평안을 주시고, 함께 해주신단다. 오늘도 수고 많았고, 하나님과 함께 행복한 밤 되자. 오늘 하루 잘 지내줘서 고마워. 기도하자.

사랑의 하나님,
오늘도 사랑하는 ○○를 지켜주시고, 함께해 주셔서 감사해요. 늘 ○○에게 평안을 주신다고 약속해주셔서 감사해요.
오늘 하루, 하나님이 기뻐하시는 모습으로 살고 싶었지만 그렇게 하지 못했던 우리의 모습이 있어요. 용서해주세요. 내일부터는 똑같은 실수를 하지 않도록 지켜주시고, 우리의 잘못된 모습을 고쳐나갈 수 있도록 힘을 주세요.
오늘 밤도 평안하게 잠들게 해주시고, 잠들고 있어났을 때, 우리의 지친 몸과 마음까지도 회복되게 해주세요. 예수님의 이름으로 기도합니다. 아멘

FUN FUN PLAY

이 달 의 퍼 즐

♥ 남에게 대접을 받고자 하는 사람은 어떻게 행동해야하는지, 아래 퀴즈를 풀어 알맞은 단어를 채워 넣으세요.
♥ 퍼즐을 완성한 후에는, 완성된 문장을 써보고, 암송해봅시다.

"남에게 대접을 받고자 하는 대로"

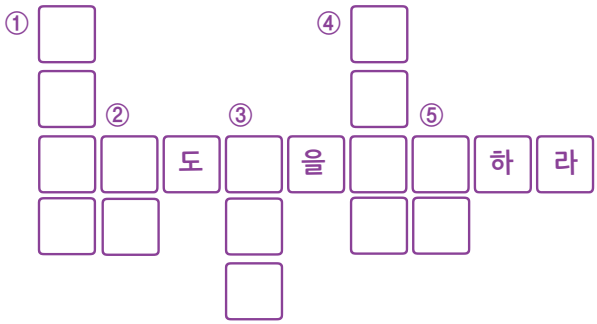

〈세로〉

① 예수님께서 세베대의 아들 야고보와 요한에게 새로운 이름(OOOO)을 지어주셨어요. 이 이름은 "우레의 아들"이라는 뜻이에요.(마가복음 3:17)

② 성령의 9가지 열매 중, 두 번째에 기록되어 있는 열매는 무엇일까요?(갈라디아서 5:22)

③ 이스라엘은 솔로몬 왕 이후, OOO와 북이스라엘로 나뉘었어요.

④ 귀신 들린 딸의 병을 고치고자 찾아온 여인에게 예수님께서는 이렇게 말씀하셨어요. "여자여 네 믿음이 크도다 네 OOOO 되리라." (마태복음 15:28)

⑤ 잠언 16:11에서 공평한 저울과 OO 저울은 여호와의 것이라고 말씀하고 있어요.

글자찾기

1. 야곱의 12명의 아들의 이름을 찾아보세요. 창세기 35:22-26

2. 다음 글에서 9가지 열매 글자를 찾아보세요.

벤	요	나	딘	세	모	날	답	론	간	다
니	외	유	셉	베	셀	잇	유	스	가	난
깃	레	베	냐	민	므	사	다	베	에	요
아	실	니	딜	노	단	시	론	니	서	셉
시	우	민	유	디	사	온	납	리	느	바
므	남	달	리	우	레	우	어	셀	갈	나
온	당	유	르	던	시	레	이	바	우	라
잇	납	위	이	다	아	납	달	리	울	바
르	으	벨	므	은	달	베	니	건	스	위
아	셀	레	수	민	유	우	온	래	위	납
시	유	아	실	부	달	산	르	요	리	달
잇	므	언	스	불	론	아	우	시	유	잇
삼	요	이	롯	냐	민	세	벤	야	베	스
나	셀	갓	루	우	빈	요	나	들	아	시
오	아	룻	냐	단	고	을	헴	요	일	안
미	잇	사	갈	이	삭	레	위	르	단	강

QT STICKER

GOD'S TIME	1	2	3	4
첫째주				
둘째주				
셋째주				
넷째주				
다섯째주				

워드 PHOTO

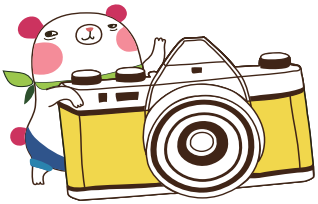

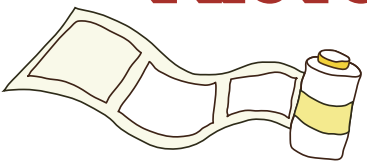

초등1부

4-1 최한나

초등1부

4-5 조한은

초등2부

3-5 김민서

소년1부

5-7 유민아

추천도서

2월

제　목 : 사람은 무엇으로 사는가
(톨스토이 동화집)
글 : 톨스토이　옮김 : 이종진
출판사 : 문예출판사

2월에 친구들에게 소개해 줄 책은 〈사람은 무엇으로 사는가〉 에요.
이 책의 작가는 정말 유명한 소설가이자 사상가로 알려져 있는 톨스토이라는 작가에요. 톨스토이는 어린이를 사랑하는 마음을 가지고 있었고, 어린이를 위해서 글을 쓰려고 했던 사람이기도 했어요. 이 책에는 '사람은 무엇으로 사는가'와 더불어 11편의 동화가 실려있어요.
이 책을 읽으면 우리 삶에 무엇이 정말 소중하고 가치있는 것인지 깨닫게 될 거에요. 이 책을 통해 서로를 이해하고, 용서하고, 베풀며 살아가는 삶에 대해서 깊이 고민해 보는 시간이 되길 소망해요. 추운 겨울이지만 독서를 통해 친구들의 마음이 따듯해지는 시간이 되길 소망해요.

교육활동지

"기도 삼각기둥"

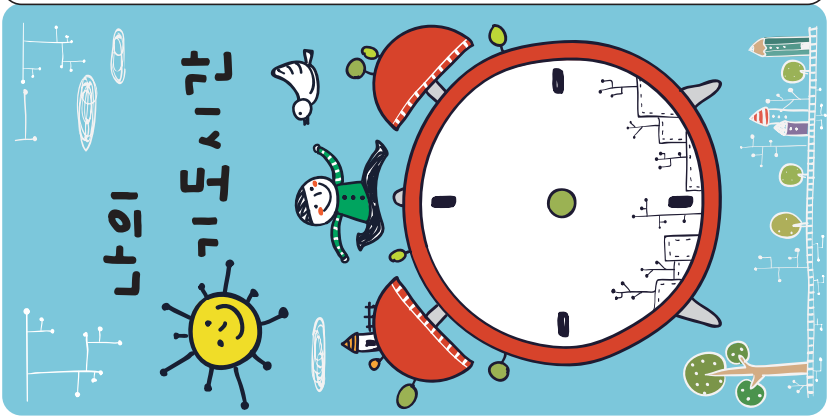

교육활동지

셋째주(2월21일)

누가 누구에게 불만이 있거든
서로 용납하여
피차 용서하되
주께서 너희를 용서하신 것
같이 너희도 그리하고

- 골로새서 3장 13절 -

서로 친절하게 하며
불쌍히 여기며
서로 용서하기를
하나님이 그리스도 안에서
너희를 용서하심과 같이 하라

- 에베소서 4장 32절 -

노하기를 더디 하는 것이
사람의 슬기요
허물을 용서하는 것이
자기의 영광이니라

- 잠언 19장 11절 -

너희가 사람의 잘못을
용서하면
너희 하늘 아버지께서도
너희 잘못을 용서하시려니와

- 마태복음 6장 14절 -

나는 "~~때" 용서할 수 있다!

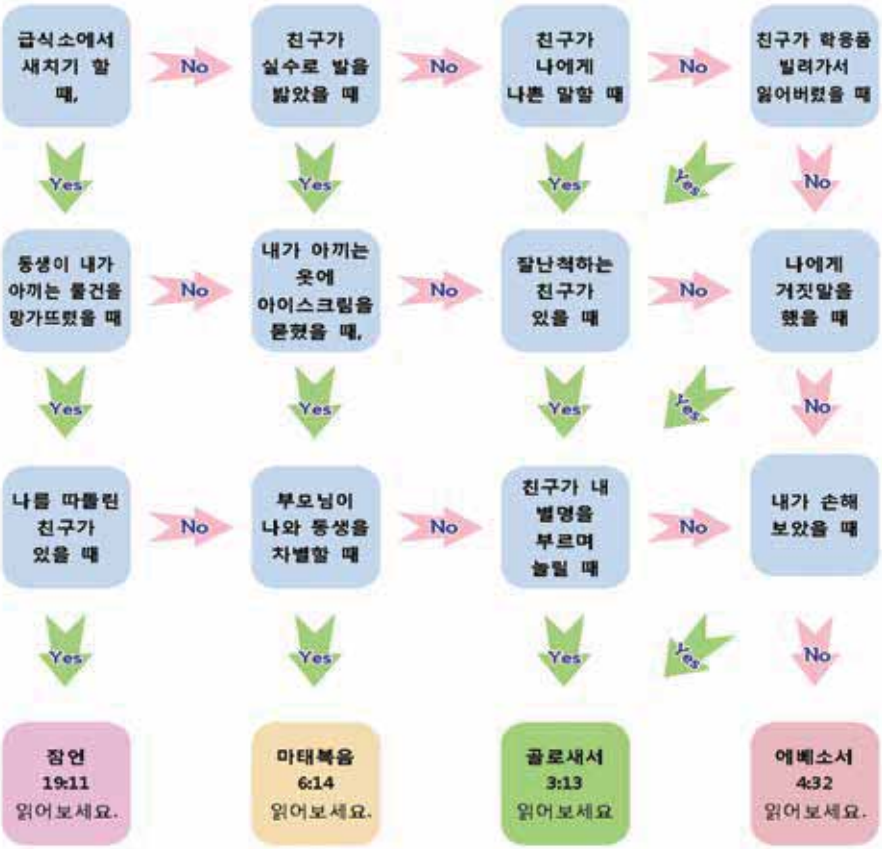
급식소에서 새치기 할 때,
No
친구가 실수로 발을 밟았을 때
No
친구가 나에게 나쁜 말할 때
No
친구가 학용품 빌려가서 잃어버렸을 때
Yes
Yes
Yes
Yes
No
동생이 내가 아끼는 물건을 망가뜨렸을 때
No
내가 아끼는 옷에 아이스크림을 묻혔을 때,
No
잘난척하는 친구가 있을 때
No
나에게 거짓말을 했을 때
Yes
Yes
Yes
Yes
No
나를 따돌린 친구가 있을 때
No
부모님이 나와 동생을 차별할 때
No
친구가 내 별명을 부르며 놀릴 때
No
내가 손해 보았을 때
Yes
Yes
Yes
Yes
No
잠언 19:11 읽어보세요.
마태복음 6:14 읽어보세요.
골로새서 3:13 읽어보세요
에베소서 4:32 읽어보세요.

"나는 선한 목자라
선한 목자는 양들을 위하여 목숨을 버리거니와"
-요한복음 10:11 -